

Ano de **2022**

## Plano de atividades e orçamento



**Projetos inovadores de revitalização do mundo rural**

No final de 2021, a TAGUS espera já ter atingido os 100% da taxa de verba comprometida da atual Estratégia de Desenvolvimento Local (EDL). Em 2022, será aplicada a verba do regime de transição com lançamento de avisos de concurso, no âmbito da medida 10.2 - «Implementação das estratégias». Este será ainda um ano de análise de quais têm sido as dificuldades na implementação do DLBC Rural e que metas já foram alcançadas na execução da sua EDL. Esta reflexão servirá, também, para os trabalhos de construção de uma nova estratégia de desenvolvimento local da TAGUS e dar contributos para a preparação do novo quadro comunitário.

No âmbito do DLBC Rural:

- Na componente FEDER e FSE, por via do PO Centro, a TAGUS espera reforçar a execução junto dos beneficiários, fazendo visitas e acompanhando os projetos do S1ZE e +CO3SO.
- Na componente FEADER, por via do PDR2020 ajustar verbas entre medidas, reforçar a execução junto de beneficiários, propor novos avisos de concurso, analisar e verificar a execução de pedidos de pagamentos e monitorizar a EDL.

Esta associação primará por cumprir os objetivos definidos na sua EDL, ciente dos constrangimentos que, por um lado, os cortes nos fundos causaram a este GAL e, por outro, pelo facto de ter que dar resposta a duas entidades gestoras distintas. De salientar também os anos conturbados que estamos a vivenciar devido à Pandemia Covid 19, que atrasaram a execução e que afetaram a economia nacional.

A TAGUS pretende estreitar e reforçar laços de parceria com diferentes entidades e apoiar os agentes locais para conseguir outras formas de investir no Ribatejo Interior. Cumprindo, assim, com o desígnio para o qual esta associação de desenvolvimento local foi criada: promover, apoiar e realizar um aproveitamento racional das potencialidades dos concelhos de Abrantes, Constância, Sardoal, tendo em vista o desenvolvimento rural em todas as suas componentes e a melhoria das condições de vida das populações residentes.

Assim, em termos de atividades as mesmas centrar-se-ão:

- No acompanhamento do DLBC, o lançamento de novos avisos de concurso, a análise e verificação de candidaturas e pedidos de pagamentos e a monitorização da EDL;
- Execução de outras fontes de financiamento, como serão prioritariamente os casos de articulação territorial para a Cooperação, a Capacitação, a bolsa de iniciativas da Rede Rural Nacional, entre outros.
- Preparação de um novo quadro comunitário, que vá de encontro às necessidades e aspirações do Ribatejo Interior.

Um ano de desafio para toda a massa associativa, nomeadamente a sua Direção, que se confrontará com a reflexão sobre o papel da TAGUS no Desenvolvimento da região no futuro. No ano 2021 assinalou-se também o 30º aniversário do programa LEADER. Conjuntamente com os Grupos de Ação Local, a Federação Minha Terra organizou um conjunto de iniciativas de reflexão e partilha sobre o Desenvolvimento Local em Portugal e preparar os próximos 30 anos do LEADER.

## Plano de atividades e orçamento para o ano de 2022

*"projetos inovadores de revitalização do mundo rural,  
em Abrantes, Constância e Sardoal"*

Seguindo as orientações já adotadas nos anos anteriores, a apresentação do Plano de Atividades para 2022 obedece a uma estrutura simples e orientada por fontes de financiamento.

## Plano de Atividades

**TAGUS - Associação para o Desenvolvimento Integrado do Ribatejo Interior**  
Recursos Humanos  
**Estrutura Associativa**  
Recomposição da Direção

**DLBC - Desenvolvimento Local de Base Comunitária**  
**PDR2020**

**Medida 10 LEADER |**

**Ação 10.2 - Implementação da Estratégia**

10.2.1.1-Regime simplificado de pequenos investimentos nas explorações agrícolas

10.2.1.2 - Pequenos investimentos na transformação e comercialização

10.2.1.3 - Diversificação de atividades na exploração

10.2.1.4 - Cadeias curtas e mercados locais

10.2.1.5 - Promoção de produtos de qualidade locais

10.2.1.6 - Renovação de aldeias

**Ação 10.3 - Projetos em Cooperação**

Tejo Vivo - Rede para a Valorização dos Territórios Vinculados ao Tejo  
Produtos e Territórios

BIOECONOMIA

Turismo Náutico de Águas de Interior - Barragens & Lagos

Terras da Lusofonia

**Ação 10.4 - Funcionamento e Animação**

**Medida 20.2.3 - Assistência técnica RRN - Área 3**

Sistema de Certificação Participativa dos Circuitos Curtos Agroalimentares

**Medida 20.2.4 - Assistência técnica RRN - Área 4**

Combate à desertificação do Ribatejo Interior

**CENTRO2020**

**FEDER | FSE**

Sistema de Incentivos ao Empreendedorismo e ao Emprego (SIZÉ) | CO3SO

**Valorização do Património Identitário dos Territórios no âmbito do DLBC**

**Estação Náutica de Castelo do Bode**

**Bairros saudáveis**

**Evento TAGUS**

**TAGUS - Prestação de Serviços**

Atividades de animação e dinamização territorial

Rede local de promoção e comercialização de produtos locais e artesanato

20ª Feira Nacional de Doçaria Tradicional - 2022

PROVE - Circuitos Curtos de Comercialização

Cedência de equipamentos

**Institucional**

CIMT - Comunidade Intermunicipal do Médio Tejo

MINHA TERRA - Federação Portuguesa de Associações de Desenvolvimento Local

PROREGIÕES - Promoção das Regiões, Lda

Rede Rural Nacional

Outras participações institucionais

Entidade Regional de Turismo do Centro

CLAS - Conselho Local de Ação Social

**Orçamento**

Orçamento para o ano de 2022

## TAGUS - Ribatejo Interior

### RECURSOS HUMANOS

Em relação à equipa técnica da TAGUS, deverá ser assegurada a continuidade dos recursos humanos alocados à gestão de fundos, referentes à promoção e valorização dos produtos locais, ao turismo e recursos endógenos, ao funcionamento e assistência técnica. Foi necessário proceder à contratação de uma colaboradora, pelo facto de ter sido autorizada a licença sem vencimento de uma técnica, durante o período de 1 ano.

### ESTRUTURA ASSOCIATIVA

#### RECOMPOSIÇÃO DA DIREÇÃO

Dando sequência ao pressuposto do acto eleitoral a equipa de Direção efetuará a sua rotatividade na Presidência da Direção durante o ano de 2022, que transitará para o Município de Sardoal.

## DLBC RURAL - DESENVOLVIMENTO LOCAL DE BASE COMUNITÁRIA



Figura 1. Imagem DLBC - Desenvolvimento Local de Base Comunitária

## PDR2020 | Medida 10 LEADER

### AÇÃO 10.2 - IMPLEMENTAÇÃO DA ESTRATÉGIA

- 10.2.1.1 - Regime simplificado de pequenos investimentos nas explorações agrícolas
- 10.2.1.2 - Pequenos investimentos na transformação e comercialização
- 10.2.1.3 - Diversificação de atividades na exploração
- 10.2.1.4 - Cadeias curtas e mercados locais
- 10.2.1.5 - Promoção de produtos de qualidade local
- 10.2.1.6 - Renovação de aldeias

No primeiro semestre de 2022, os objetivos da associação passam pela análise das candidaturas aos avisos de concurso abertos ainda no ano de 2021 (10.2.1.2 - Pequenos investimentos na transformação e comercialização - armazenamento do vinho) e pela análise do acréscimo significativo de pedidos de pagamento, submetidos por beneficiários já com termos de aceitação assinados. Prevê-se a abertura do aviso à medida 10.2.1.6 - Renovação de Aldeias (5.º concurso), ainda no período de dezembro de 2021 a fevereiro de 2022 e com a verba do período de transição, abrir o aviso referente à medida 10.2.1.1- Regime simplificado de pequenos investimentos nas explorações agrícolas.

No segundo semestre, com um novo reforço da verba de transição, prevê-se a abertura de novos avisos à medida 10.2 - «Implementação das estratégias», assim como a análise dos pedidos de apoio submetidos.

Porque 2022 é um ano de extrema importância para a TAGUS, este Grupo de Ação Local tem previsto, além da abertura de várias fases de candidaturas nas diversas medidas do FEADER, a submissão de pedidos de pagamento das medidas contratadas, prevendo-se, assim, que a taxa de execução aumente substancialmente, resultante da operação limpeza.

### AÇÃO 10.3 - PROJETOS EM COOPERAÇÃO

O ano de 2022 será um ano de execução dos projetos submetidos em 2018 e 2019 no âmbito da cooperação interterritorial e transnacional, das temáticas identificadas na EDL da TAGUS.

#### TEJO/TAJO VIVO - REDE PARA A VALORIZAÇÃO DOS TERRITÓRIOS DO TEJO



Figura 2. Logótipos dos parceiros do projeto TEJO / TAJO VIVO

No início de 2022, a TAGUS irá uma vez mais contatar os parceiros espanhóis, no sentido de aferir o seu interesse efetivo em dinamizar o projeto de cooperação e concluir todos os procedimentos legais necessários para avançar com a concretização das atividades planeadas. O projeto de cooperação alusivo à valorização dos territórios ribeirinhos do Tejo foi submetido pela parceria portuguesa (TAGUS, ADIRN, APRODER, ADRACES, PINHAL MAIOR) no primeiro semestre de 2019.

O “Tejo Vivo”, encontra-se estruturado em 3 eixos - agricultura, ambiente, turismo - e contempla visitas educacionais, encontros temáticos, ações de *benchmarking*, de sensibilização ambiental, de dinamização e promoção territorial.

## PRODUTOS E TERRITÓRIOS



Figura 3. Imagem alusiva à Feira Internacional de Cabo Verde | Fachada da Loja no Intendente

O projeto iniciou em 2019, com a participação na FIC - Feira Internacional de Cabo Verde, na qual foram promovidas reuniões com várias entidades cabo-verdianas, sendo ainda realizadas algumas iniciativas de promoção e animação da loja, mas devido às adversidades originadas pela pandemia Covid-19, a execução de grande parte das atividades anteriormente planeadas, não foram possíveis de serem executadas. Em 2021 realizou-se duas reuniões com os parceiros do projeto, com o intuito de redefinir as atividades para o ano de 2022, tendo em conta ainda o processo de encerramento da loja do Intendente.

Deste modo, perspetiva-se em 2022 executar um conjunto de iniciativas que visam o findar deste projeto, nomeadamente, a participação nos eventos nos territórios parceiros, tendo como objetivo apoiar o escoamento e a promoção dos produtos representantes da parceria, bem como promover a troca de experiências entre produtos e artesãos, perspetivando a comercialização e divulgação destes recursos numa feira internacional. Os suportes comunicacionais, como os folhetos e o Stand Produtos e Território, desempenham a função de representar a identidade da parceria e o respetivo projeto, visando a sua utilização em todos os eventos dos parceiros.



Figura 4. Reunião de Parceria Produtos & Territórios

## BIOECONOMIA

No ano de 2021, foram realizadas visitas técnicas de trabalho (dia 14,15 e 16 de julho) às Astúrias, com a atual conjuntura devido à pandemia do COVID-19 a TAGUS não participou nas mesmas.

Em 2022, espera-se que se realizem reuniões no sentido de dar continuidade ao processo de contratação dos Guias (referentes à produção de medronho, cogumelos e frutos vermelhos), estão ainda previstas visitas técnicas de trabalho, de acordo com o previsto em candidatura.

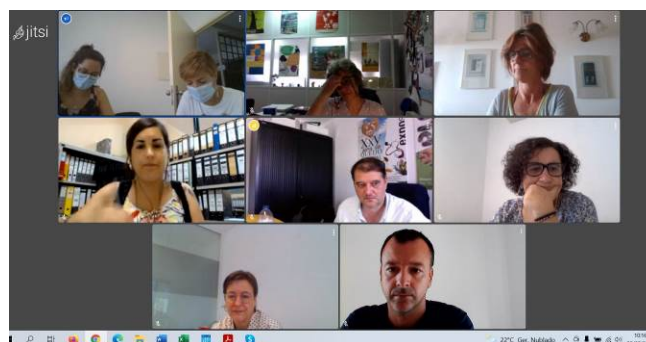
## TURISMO NÁUTICO DE ÁGUAS DE INTERIOR - BARRAGENS & LAGOS



Figura 5. Encontro de Turismo Náutico em Águas de Interior

Este projeto tem como intuito a promoção dos territórios envolventes aos planos de água das maiores barragens e lagos da Península Ibérica, desenvolvendo o turismo com base nas atividades náuticas, em equilíbrio com a proteção dos recursos hídricos. Estão englobadas neste projeto diversas ações como, a realização de encontros de turismo náutico para dinamização da rede de empresários turísticos com a troca de experiências, ações de *benchmarking*, a criação de uma imagem, a organização da oferta turística e ações de formação e qualificação.

O encontro de turismo náutico da Albufeira de Castelo do Bode já foi realizado em 2021, pelos 3 GAL com intervenção neste território (ADIRN, Pinhal Maior e TAGUS), pelo que em 2022 teremos oportunidade de conhecer os lagos e barragens dos nossos parceiros (portugueses e espanhóis), bem como, realizar as ações de visita a feiras da especialidade e contatar com outras experiências na Europa.



## TERRAS DA LUSOFONIA

Terras da Lusofonia é um projeto coordenado pela ADIRN, e na sua parceria conta com 19 Associações de Desenvolvimento Locais Portuguesas, 4 Associações de Cabo Verde, 1 Associação do Brasil; e 1 Associação de S. Tomé.

Em 2021, além da aprovação da candidatura, a TAGUS participou no Encontro da Lusofonia, que decorreu a 1 e 2 de julho em Torres Novas, onde foram abordados temas como: "Os desafios da Cooperação em Contexto de Pandemia".



Figura 6. Encontro da Lusofonia

Para 2022, espera-se concretizar um conjunto de ações que se encontram delineadas, sendo que o objetivo principal deste projeto é a criação de mecanismos de facilitação de cooperação focados no conceito de Casa de Lusofonia. Tendo em conta este objetivo, serão concretizadas diversas atividades, especificamente a nível da divulgação e transferência de conhecimentos e competências, da prestação de serviços, da fomentação de trocas culturais e comerciais, da inclusão social, do estímulo à expansão dos agentes económicos e da criação de entrepostos comerciais.

## AÇÃO 10.4 - FUNCIONAMENTO E ANIMAÇÃO

Serão efetuados três pedidos de pagamento junto do IFAP, durante 2022, o que permite ter os dados contabilísticos atualizados, um número de documentos de despesa por pedido de pagamento adequado e o controlo do orçamento provisional da medida. De destacar que a partir de 2022 a inserção da despesa passará a ser através de custos simplificados, procurando facilitar o procedimento de inserção de despesa, bem como a sua análise.

## MONITORIZAÇÃO E AVALIAÇÃO DA ESTRATÉGIA

O Órgão de Gestão procurará reunir mensalmente para aprovar os pedidos de apoio e estar a par das actividades desenvolvidas. Enquanto a Assembleia Geral de Parceria Territorial irá reunir, tal como se encontra definido no Regulamento da Parceria Territorial TAGUS 2020 - DLBC RURAL, duas vezes em 2022, para acompanhar a concretização da estratégia e aprovar o relatório anual de atividades e encerramento de contas. Para controlar os pedidos de apoio aprovados com dotação orçamental, serão ainda realizadas pela equipa técnica local, auditorias de verificação.

## ANIMAÇÃO DA EDL

Na ótica de atuação da TAGUS, a associação irá dar continuidade ao trabalho de divulgação dos programas de apoio, bem como das iniciativas em que está envolvida, através das suas ferramentas comunicacionais, como as redes sociais, notas de imprensa, newsletters mensais “InfoTAGUS” e publicações no site da TAGUS.

As iniciativas relacionadas com a dinamização de reuniões de trabalho individuais, com potenciais beneficiários de projetos da TAGUS, mas também com grupos sectoriais estratégicos e iniciativas de promoção dos objetivos da estratégia, que envolvam os agentes de Abrantes, Constância e Sardoal, continuaram a ser desenvolvidas frequentemente.



Figura 7. Página de Facebook TAGUS

Figura 8. Newsletter "InfoTAGUS"

## **FORMAÇÃO E CAPACITAÇÃO DOS RECURSOS**

Encontra-se prevista, nas atividades da TAGUS, a participação em ações de capacitação da ETL, para que a equipa tenha as competências necessárias para uma melhor resposta à implementação e gestão do DLBC Rural no Ribatejo Interior.

No âmbito da Rede Rural Nacional, a TAGUS encontra-se envolvida em dois projetos, designados de “Sistemas de certificação participativos” e “Combate à desertificação do Ribatejo Interior”, pretendendo, no decorrer de 2022, levar a cabo as ações neles delineadas:

### **MEDIDA 20.2.3 - ASSISTÊNCIA TÉCNICA RRN - ÁREA 3**

#### **SISTEMA DE CERTIFICAÇÃO PARTICIPATIVA DOS CIRCUITOS CURTOS AGROALIMENTARES**

Projeto dinamizado em parceria por 9 entidades (TAGUS, ADER-SOUSA - Associação de Desenvolvimento Rural das Terras do Sousa, ADIRN - Associação para o Desenvolvimento Integrado do Ribatejo Norte, ADREPES - Associação de Desenvolvimento Regional da Península de Setúbal, ATAHCA - Associação de Desenvolvimento das Terras Altas do Homem, Cávado e Ave, Coimbra Mais Futuro - CMF - Associação de Desenvolvimento Local, DRAPLVT - Direção Regional de Agricultura e Pesca de Lisboa e Vale do Tejo, MONTE - Desenvolvimento Alentejo Central, ACE, PRÓ-RAIA - Associação de Desenvolvimento Integrado da Raia Centro Norte) com o intuito de criar um sistema de certificação participativa associada aos circuitos curtos de comercialização (CCA) e propor recomendações estratégicas e políticas para melhorar a implementação dos CCA.

Em 2022, cumpre-se a intenção de apoiar a criação de um guião de implementação e fichas de metodologias que permitam garantir a qualidade dos produtos agrícolas locais. Apesar de, neste momento, não termos condições de os implementar até ao fim do projeto (março de 2022), no entanto, ficaremos com várias ferramentas para utilizarmos futuramente, após o final do projeto.

## MEDIDA 20.2.4 - ASSISTÊNCIA TÉCNICA RRN - ÁREA 4 (OBSERVAÇÃO DA AGRICULTURA E DOS TERRITÓRIOS RURAIS)



Figura 9. Focus Group dedicado à temática "Combate à desertificação do Ribatejo Interior"

Enquadrado na área temática “Jovens nos Territórios Rurais e Luta contra a Desertificação”, no tema prioritário “Identificação de constrangimentos e potencialidades dos territórios rurais mais despovoados e com maior risco de desertificação física”, a TAGUS em parceria com a Associação de Agricultores de Abrantes, Constância, Sardoal e Mação, a EPDRA - Escola Profissional de Desenvolvimento Rural de Abrantes, a FAJUDIS - Federação das Associações Juvenis do distrito de Santarém e o TAGUSVALLEY - Tecnopolo do Vale do Tejo pretenderam:

- Sensibilizar as entidades e população local para a importância de combater a desertificação em Abrantes, Constância e Sardoal;
- Refletir sobre os constrangimentos existentes no Ribatejo Interior;
- Dar a conhecer aos jovens as potencialidades endógenas do Ribatejo Interior fomentando a criação de dinâmicas de empreendedorismo na região;
- Conhecer boas práticas de luta contra a desertificação e transferir conhecimentos para o território. Para tal, estão previstos *workshops* de reflexão junto da comunidade escolar;
- Grupos focais;
- Ações de *benchmarking* na perspetiva de aportar conhecimento e ideias de metodologias para aplicar no Ribatejo Interior e um ciclo de reflexão sobre oportunidades dos territórios rurais.

Assim, no ano de 2021, foram dinamizadas pela FUNDEC - Associação para a Formação e o Desenvolvimento em Engenharia Civil e Arquitetura as atividades 1 e 2 previstas em candidatura, designadamente, Workshops de “reflexão sobre os constrangimentos e potencialidades do Ribatejo Interior”, efetuadas com a comunidade escolar e os Grupos Focais, realizados com um conjunto de atores do território.

No primeiro semestre de 2022 pretende-se executar as atividades 3 e 4, concluindo o projeto. A atividade 3 diz respeito a ações de benchmarking, que têm o intuito “*de contrariar fenómenos como o despovoamento e de afirmar as áreas rurais como espaços de oportunidade, inovação e desenvolvimento*”. E, a atividade 4, refere-se à realização de um ciclo de reflexão sobre oportunidades dos territórios rurais, que não

é mais que uma sessão de apresentação de alguns bons exemplos de projetos dinamizados no combate à desertificação que sirvam de evidência, de que é possível contribuir-se para minimizar os efeitos desta problemática global, agindo localmente.

## **CENTRO2020**

**Sistema de Incentivos ao Empreendedorismo e ao Emprego SIZÉ  
FEDER e FSE e Sistema de Incentivos ao Emprego e ao Empreendedorismo e +CO3SO  
interior e +CO3SO Empreendedorismo social**

### **SISTEMA DE INCENTIVOS AO EMPREENDEDORISMO E AO EMPREGO SIZÉ**

Decorrente dos resultados dos avisos para candidaturas ao “Sistema de Incentivos ao Empreendedorismo e ao Emprego SIZÉ do FEDER e do FSE, em 2017, a TAGUS, enquanto Organismo Intermédio, tem efetuado os pedidos de alteração às candidaturas aprovadas, assim como os restantes procedimentos de comunicação de início das operações, desistências, entre outras. O que continuará a efetuar no próximo ano.

### **+CO3SO INTERIOR E +CO3SO EMPREENDEDORISMO SOCIAL**

Em 2020, o Aviso CENTRO-40-2020-21 do Sistema de Apoios ao Emprego e ao Empreendedorismo + CO3SO Emprego Interior da TAGUS, foi suspenso na 1º fase nos termos do ponto 15 do Aviso em referência, visto o mesmo apresentar candidaturas que ultrapassam em 150% a dotação do respetivo aviso. Já o aviso CENTRO-40-2020-59 do Sistema de Apoios ao Emprego e ao Empreendedorismo +CO3SO Emprego Empreendedorismo Social, teve duas fases de concurso.

No ano de 2021 foram efetuados os primeiros procedimentos de comunicação de início das operações e desistências, entre outras atividades.

Assim no ano de 2022, a TAGUS, enquanto Organismo Intermédio, irá continuar a efetuar os pedidos de alteração às candidaturas aprovadas, assim como os restantes procedimentos de comunicação de início das operações, desistências, entre outras. O que continuará a efetuar no próximo ano.

### **VALORIZAÇÃO DO PATRIMÓNIO IDENTITÁRIO DOS TERRITÓRIOS NO ÂMBITO DO DLBC**

O projeto resulta de um protocolo de parceria entre a Câmara Municipal de Abrantes, a Câmara Municipal de Constância e a Câmara Municipal de Sardoal. Em 2022 dar-se-á início ao desenvolvimento das ações previstas na atividade 1, que consiste no levantamento histórico das artes e ofícios, na identificação dos artesãos em atividade e na seleção daqueles que possam estar interessados ou que apresentem potencial para participar no projeto.

Também durante este ano está prevista a realização das oficinas de formação e capacitação de artesãos, procurando, por um lado, colmatar algumas lacunas de conhecimentos dos artesãos, e, por outro, transmitir os saber-fazer aos novos artesãos

para que se consiga preservar a memória e dar continuidade às artes e ofícios dos “mestres”.

As oficinas criativas “do artesanato tradicional à inovação”, serão dinamizadas na ótica de conceção de produtos que, a par da preservação das tradições e dos saber-fazer locais possam ir ao encontro dos padrões de consumo atuais, bem como a realização de um concurso de ideias junto de alunos do ensino secundário de Ciências Socioeconómicas - Artes Visuais.

A conceção do “Percurso turístico integrado de artes e ofícios do Ribatejo Interior e experiências imersivas”, bem como a “Promoção e divulgação do projeto e envolvimento da comunidade”, embora venham a ser realizadas apenas na última fase da concretização do projeto, em 2023, começarão a ser planeadas durante o próximo ano.

## **ESTAÇÃO NÁUTICA DE CASTELO DO BODE**

Em 2022, a TAGUS pretende dar continuidade à sua estratégia de valorização e promoção da albufeira de Castelo do Bode. Para tal, irá continuar a participar nas iniciativas que têm vindo a ser realizadas no âmbito da Estação Náutica, criada pela Comunidade Intermunicipal do Médio Tejo em parceria com os Grupos de Ação Local do Médio Tejo (TAGUS, ADIRN e PINHAL MAIOR). Para a associação do Ribatejo Interior é importante ter um papel mais relevante neste processo, contribuindo para a existência de mais dinâmicas potenciadoras do desenvolvimento da zona norte da sua área de intervenção, dando visibilidade às infraestruturas turísticas e aos importantes investimentos que ali têm sido concretizados e apoiados ao longo dos quadros comunitários.

## **BAIRROS SAUDÁVEIS**

“Encosta Viva”, projeto apresentado pela TAGUS, que ficou classificado em 11.º com 92 pontos, num total de 752 candidaturas que foram exibidas no programa, das apenas 246 aprovadas. O financiamento para este projeto é de 50 mil euros, e será dinamizado pela TAGUS em parceria com a Escola Básica António Torrado, do Agrupamento de Escolas nº2 de Abrantes, a sua Associação de Pais e Encarregados de Educação, o Grupo em Formação de Abrantes - AEP Escoteiros de Portugal, a Cres.Ser - Associação de Desenvolvimento Pessoal e Comunitário, a União de Freguesias de Abrantes (S. Vicente e S. João) e Alferrarede.



**Figura 10.** Reunião gestores de condomínio

Para 2022, sendo que a data-limite de execução das atividades é o mês de agosto, a TAGUS tem o intuito realizar diversas atividades e ações previstas em candidatura, procurando cumprir com as metas e objetivos propostos.

No âmbito da ação “Pensar a Encosta”, pela criação de dinâmicas promotoras da coesão social, da melhoria das condições de vida do bairro, de fomento do sentimento de pertença e na mudança de mentalidades da restante cidade pela Encosta, cuja continuidade seja assegurada pela Associação de Moradores resultante da constituição do grupo de trabalho inicial.

As atividades previstas na ação “Encosta Saudável” e ação “Encosta com Arte”, referem-se a um conjunto de ações promotoras de hábitos de vida saudável, animação cultural, desportiva e recreativa e de promoção do livre acesso à cultura.

Por último, a atividade “Encosta Empreendedora”, tem como propósito a realização de uma oficina de “Projeto de Vida” e apoio ao sucesso escolar.

Espera-se com este projeto contribuir para a melhoria da qualidade de vida da comunidade da Encosta da Barata, despoletando mecanismos de auto-organização para fomentar o aparecimento de uma Associação de Moradores. Esta Associação de Moradores procurará melhorar a visibilidade da comunidade em geral face a este bairro e criar sentimentos de pertença, orgulho e interajuda por parte dos moradores através da dinamização de atividades culturais, económicas, desportivas, económicas, recreativas e de saúde.

## TAGUS- PRESTAÇÃO DE SERVIÇOS

### ATIVIDADES DE ANIMAÇÃO E DINAMIZAÇÃO TERRITORIAL

#### AQUApaper de Abrantes



Figura 11. Iniciativa AQUApaper Abrantes

A TAGUS pretende continuar a iniciativa de promoção e valorização das potencialidades turísticas da albufeira de Castelo de Bode, o AQUApaper de Abrantes, visando aumentar o fator de atratividade do território, e consequentemente atrair mais visitantes para a região, continuando a cooperar para a promoção e desenvolvimento económico dos agentes turísticos locais. No entanto, a continuidade desta iniciativa está estreitamente ligada à situação epidemiológica e ao seu desenvolvimento, prevendo que em 2022 seja mais favorável para a sua execução.

#### REDE LOCAL DE PROMOÇÃO E COMERCIALIZAÇÃO DE PRODUTOS LOCAIS E ARTESANATO

[WELCOME CENTER - CÁ DA TERRA]

Ao longo do ano de 2022, a TAGUS irá desenvolver atividades que permitam despoletar o incentivo ao consumo e à aquisição dos produtos e artesanato de Abrantes, Constância e Sardoal. Não exclusivamente na ótica dos visitantes da região, mas também pela comunidade envolvente, de forma a conseguirmos colaborar no escoamento dos recursos endógenos do ribatejo interior, através dos espaços *Welcome Center* em Abrantes e a loja *Cá da Terra*, no Sardoal. Espera-se ainda durante o ano 2022 lançar a plataforma de comércio online, dinamizada pela TAGUS em parceria com os produtores locais e artesanato do Ribatejo Interior, apoiada pela operação 10.2.1.4 Cadeias curtas e mercados locais, do PDR2020.



## 20ª FEIRA NACIONAL DE DOÇARIA TRADICIONAL - 2022

Em 2021 foi possível a realização da 19ª Feira Nacional de Doçaria Tradicional, com regras previamente estabelecidas, devido à pandemia do covid-19, não obstante às regras implementadas, esta edição trouxe vida à cidade e dinamizou a economia local, superando as expectativas dos próprios doceiros. Um evento com notoriedade, declarando-se atualmente um evento nacional, que recebe diversos visitantes de diferentes localidades.



Figura 12. 19ª Feira Nacional de Doçaria Tradicional

A TAGUS tem a intenção e a vontade de continuar a apoiar o Município de Abrantes na organização e realização da Feira Nacional de Doçaria Tradicional, seguindo assim o seu propósito de promoção e valorização dos produtos locais. Na 20ª Feira Nacional de Doçaria pretende-se prosseguir com a realização do desafio lançado anualmente às escolas da região, na produção de trabalhos alusivos ao Palhinhas (a personagem de banda desenhada “Palhinhas - uma história da Palha de Abrantes”), o lançamento do videojogo, passando às gerações mais novas a nossa identidade territorial. A associação, tem ainda como objetivo, preservar as parcerias desenvolvidas com as associações culturais, desportivas, empresariais, bem como, apostar novamente na “Doçaria a Pedido”, uma ação que visa a entrega de doce ao domicílio, através de duas empresas de distribuição locais, ajudando assim a economia local e paralelamente divulgando a doçaria tradicional. Na vigésima edição espera-se atingir uma maior representatividade da doçaria nacional, contando com a participação de todas as regiões do continente e ilhas, além dos licores que nesta edição de 2021, por questões diretamente ligadas à COVID-19, não puderam participar.

## PROVE - CIRCUITOS CURTOS DE COMERCIALIZAÇÃO

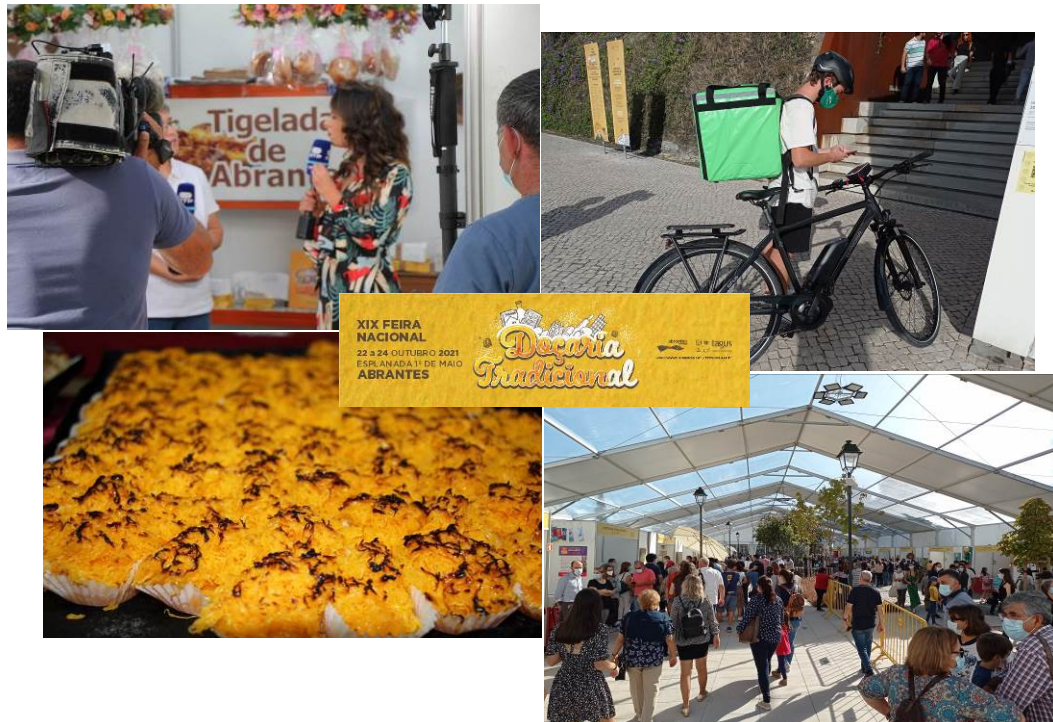

**Figura 13.** Promoção e Divulgação dos 11 anos do Núcleo PROVE

Durante 2022, a TAGUS tenciona continuar a apoiar a dinâmica de comercialização de proximidade do núcleo de produtores PROVE do Ribatejo Interior. Este apoio traduz-se no acompanhamento regular, na melhoria da aquisição de competências a nível de qualidade e variedade dos produtos, e também no reforço relativo à angariação de novos agricultores, procurando assim, apoiar o escoamento das produções hortofrutícolas.

Espera-se também, dinamizar ações que fomentem e sensibilizem os consumidores para o consumo e valorização da produção local, evidenciando a importância da redução da pegada ecológica e melhorar a informação dos consumidores sobre os produtos adquiridos.

## CONCURSO LANÇADO PELA CIMT PARA A AQUISIÇÃO DE FRUTAS A FORNECER ÀS ESCOLAS DO MÉDIO TEJO

Na sequência do convite lançado no final de 2021, pela Comunidade Intermunicipal do Medio Tejo, para o fornecimento de fruta às escolas previamente identificadas, os três Grupos de Ação Local (ADIRN, Pinhal Maior e TAGUS) encontram-se em estreita articulação para que, já em janeiro de 2022, possam dar início ao cumprimento do contrato.

Com este projeto, que visa o fornecimento de fruta por produtores do território, promove-se a metodologia dos circuitos curtos de comercialização, o comércio de proximidade e incentiva-se a produção agrícola em terrenos abandonados, com vista à melhoria das condições de vida e consequentemente proporcionar maiores rendimentos às famílias.

## **CEDÊNCIA DE EQUIPAMENTOS**

A Associação tem na sua posse diversos equipamentos, os quais pretende continuar a ceder à comunidade e aos agentes locais, mediante taxas de utilização, de forma a responder aos custos intrínsecos à manutenção e respetiva conservação.

## **INSTITUCIONAL**

### **CIMT - COMUNIDADE INTERMUNICIPAL DO MÉDIO TEJO**

No âmbito do CEDI - Conselho Estratégico para o Desenvolvimento Intermunicipal, a TAGUS pretende continuar a cooperar com a CIMT na execução de projetos de valorização do Médio Tejo.

### **MINHA TERRA - FEDERAÇÃO PORTUGUESA DE ASSOCIAÇÕES DE DESENVOLVIMENTO LOCAL**

A TAGUS continuará com a sua premissa de participação ativa nas atividades promovidas pela Federação Minha Terra. Em 2022, acredita-se ser um ano de extrema importância na tomada de decisão, no que diz respeito ao futuro dos grupos de ação local e da sua atuação nos territórios. A representatividade das Associações de Desenvolvimento Locais federadas reconhece as peculiares características de cada território e concede autenticidade à intervenção e aos projetos nele executados, manifestando o dinamismo da sociedade civil rural, enquanto representantes do seu próprio desenvolvimento.

### **PROREGIÕES - Promoção das Regiões, Lda**

O espaço sito na Rua Saraiva de Carvalho, em Campo de Ourique, pertencente ao PROREGIÕES, foi cedido em regime de aluguer desde 2016. A TAGUS, enquanto sócia, membro da Direção e da gerência da PROREGIÕES, tem acompanhado este processo, que em 2021 alterou a entidade locatária para a empresa Hotelaria, Lda.

### **Rede Rural Nacional**

É desde 2016, que a TAGUS incorpora dois grupos de trabalho temáticos, nos quais se procura aprofundar conhecimentos, com o intuito de aprofundar aptidões e conhecimentos.

- GTT - Valorização da Floresta - Gestão Florestal
- GTT - Circuitos Curtos Agroalimentares

### **CLAS - Conselho Local de Ação Social**

A TAGUS integra a CLAS - Redes Sociais de Abrantes e Sardoal. Relembrando que a rede social determina o seu trabalho numa parceria ampla e dinâmica, que visa a planificação estratégica da intervenção social local, articulada simultaneamente por diferentes agentes locais com o intuito de melhorar o desenvolvimento social.

### **Conselho Geral do Agrupamento de Escolas de Sardoal**

A TAGUS foi convidada a integrar o Conselho Geral do Agrupamento de Escolas de Sardoal, pelo período de um ano. Com esta presença esperamos reforçar o papel da Associação de Desenvolvimento Local junto da comunidade escolar, especificamente na valorização e preservação da identidade local, incentivando o espírito empreendedor na construção de projetos inovadores.

## ORÇAMENTO PREVISIONAL PARA 2022

Do mapa de orçamento para o ano de 2022 prevê-se um total de rendimentos que ronda os 380.717€, face a 379.832€ de gastos, estimando-se poder vir a obter um resultado líquido positivo na ordem dos 885€.

## Plano de atividades e orçamento para o ano de 2022

"projectos inovadores de revitalização do mundo rural,  
em Abrantes, Constância e Sardoal"

Na sua reunião de Direção, ocorrida a 18 novembro 2021

---

---

---

---

---

---

---

---